朝鮮日報
夕刊
本紙夕刊十頁

社說

文化愛와公德

一

最近書界에 잇서서 古書出版이 차次流行하려는 兆朕이보인다 旣刊된것도 數種에達하거니와 방금剞劂에 부친것과 또는 장차印刷하려는것도 적지 아니하다 이것이 대개는 社會的 奉仕보다노 營利的目的下에서 刊行하다 하드라도 그動機는 어떠튼지 이런有用한古書를 刊行하야廣布하는것은諸書界를爲하야 贊成할일이다 다만今日우리讀書界가 이程度의生產이나마 오롯다 消費할能力이 잇는가함이 자못疑問이지만百金을 주고도 購得치모할珍書를 容易히 入手할수잇게되니 이것은 確實히 古書出版이 주는惠澤이 아닌것이 아니다

二

지금 그刊行의 古書內容으로 말할진대 거의朝鮮에 關한種類뿐이니 이것을 보면 時代要求의 趨向이 어데잇는것을 짐작할것이다 더욱昨今에와서 民間學者들사이에 朝鮮史의雜誌가 생기게 되엇고 또다시朝鮮史의講座까지 페하는中이라하니 참말 現下우리學界에 잇서서 文化的으로 가장意義깁흔일이라 하겟다 側聞한바에 依하면 이번朝鮮史의講座는 斯界의學者들을 오롯網羅하야文化史의 一大宗壁을 期成하려는것인데 勿論거기 要하는經費는 巨大할것이며 이를擔當한金은篤志家엔 金允局氏가 잇다하거니와 우리는 이러한文化的事業이 압흐로 잘 進行됨을 心祝하는同時에 金氏와가튼 文化的使徒가 一人이라도 더 생겨나기를 希望하야 마지 안는바다

三

朝鮮史에잇서서 뿐이 아니라 一般으로 朝鮮의 古文化는아즉도 科學의 斧를 대지안흔 原始林그대로 잇는데가 만타 우리朝鮮人은 배우는科學의 그銳利한메스를 가지고 먼저 朝鮮의 古文化우에 試驗하야 볼것이다 이러케할때는 무엇을 엇게될터이며 또 이것이 어느意味로는 新生活을 創造함에 잇서서도 一大捷徑이 되는줄을 알어야하겟다 見地를따라 다르겟지마는 오늘날까지 밟바나온 歷史그것을 全然히 떠나서新生活이란것을 想像하기는 거의不可能한일인즉 이런點에서도古文化의 硏究를 決코忽諸에부치지 못할것이다

四

그러나 古文化硏究에 不可缺할것은古書의 刊行과 아울러 그것을 蒐集하고 保存하는方法이다 아무리 하야도個人이나 私家보다는 學校나圖書館에 保管하는것이 安全한것은 說明을 不要하는바 今後 延專, 普專가튼 私學에서는 일층 더 古書蒐集에努力을 애끼지 안흠을 바라는同時에 民間圖書家도 圖籍을獨占에서부터 公衆에게 開放할만한 義心이 잇서야 할것이다 이런雅意이 잇슨然後에 비로소 文化愛를 말할수잇슬것이며 物資를 提供하는篤志家와함께 書籍을 寄附하는 學界奉仕的人物이 續出하야우리네貧弱한學徒로하야금 一段 活氣를 더하게할수 업슬가함 舊籍舊書에는 오히려 先民의呼吸이 通하고 手澤이 남아나니 이것을 開放하라 이機會에 새삼스럽게 도한번말하야둔다

在滿機構問題、政治的危機招來?

閣內不統一暴露 政局俄然大緊張

臨時議會압두고諸情勢惡化 발서 一部에는宇垣內閣運動

【電通東京電話】在滿機構改革問題는드듸여軍部와 拓務省과의間에 完全한對立을惹起하야閣內不統一의事態를 生하게되여 岡田首相은閣內에對한威信을失하고 閣內統一의重任을 하게되지못하게되엿다 岡田首相은同問題에對하야 閣議決定案대로斷行하겟다는旨를 言明하고 政府의態度를宣明하엿스나그러나今日과如한 紛糾를釀成하야 閣內의不統一을暴露한것만으로도 充分糾彈을바들만한데 況次改革斷行과同時에반드시不祥事의勃發은 不可避로되여잇는데서 岡田內閣은 到底히 無事히이難局을 打開하기가 困難케 될것이며 이에加하야 臨時議會召集을 目前에두고 政府周圍의 情勢는더욱惡化되여잇는 一方政界各方面에서는 政變을 招來할危險을 多分으로 包藏하고잇다하야 非常히警戒를 拂하고잇다 性急한一部에서는 後繼內閣의首班으로 齋藤子의再起說、宇垣總督의出馬說等을 傳하야民政黨의一部有志는 또다시宇垣總督의出馬運動을開始하야 이미同總督에게 速히渡東하야待機의姿勢를取하라고 電請한形跡도잇는바 政局은急轉落下로 緊張을呈하고잇다

菱刈長官第二次報告

【新京十三日發聯合】菱刈關東廳長官은 憲兵司令官의警務部長兼任問題에關하야 其後의事態惡化를憂慮하고 十三日午後政府에對하야 左와如히第二次報告를行하엿다

關東廳警察官이 要求할바는 憲兵司令官의警務部長兼任中止에잇는바 구태여强行하면 形態는엇더라도 彼等의마음을붓잡을수업슴으로 彼等이 要求하는 國家에對한 忠誠의念을 充分發揮케하기로 特히考慮하기를바란다

十四日閣議에서決定한在滿機構改革案을 强行할方針이라는것을明瞭히하엿는데 이結果政治的으로 重大한危機를招來할는지도알수업슴으로도 本問題의推移는極히重視되여잇다

國策審議會設置 民政은消極的

【東京電話聯合】國策審議會設置에對하야 民政黨은當初부터 閣議에町田總裁의 熱意하지못하게主張하고잇스나 아즉 野黨的立場에잇는關係上 別段表面的으로 反對는主張하지안코나 本黨으로서는 消極的態度를表示하고 잇다

軍部도漸 實施遷延은斷乎拒否 內閣瓦解도不辭

【東京電話聯合】在滿機構改革案에對한 關東廳警察官의反對는 一層惡化되여 中央에잇서 陸軍、拓務兩省의對立狀態를 激化하야 形勢자못重大化하게 되엿는데右에對하야 陸軍當局은改革問題는 이미政府에서根本方針을決定한以上速히 官制로制定하야實施에當할것이라고 此에對한 現地警察官의反對는 改革案에對한誤解에 基因되는 것이라고觀測됨으로 充分此에 諒解를求하엿는데 그래도現地警察官이 政治運動에反對를繼續할時에는 官紀肅正上斷乎한 處置를 取할것이라하고 一面事態도切迫되여잇슴으로도 菱刈長官의處置를期望하고잇다 그러나 政府의方針이決定되드래도問題가如斯히 紛糾된데對하여는 現地警官의行態에當한關東廳首腦部當局과 拓務省의責任으로 其措置에對하야 不滿을 갓고잇는데 陸軍으로서는 어데까지旣定方針의 遂行을 要求하고잇다 現地菱刈長官의 綱撤拒否를 貫撤할 境遇에는 岡田首相은 重大決意로써 反對를不拘하고 改革案을 實施하겟다고 確信하고잇다 此에 依하야 生할重大한事態에 對하여는軍部는 多少强硬手段을取해서라도 斷壓方法을考究하려하고잇다 그리고萬一現地의 反對로岡田首相이同改革案의實施를遲延할時에는 斷乎拒否하고이러한 境遇에는 內閣의瓦解도辭치안켓다는 決意를갓고 잇는바軍部의 態度는 漸次硬化되여잇슴으로 자못注目되여잇다

現地情勢에依해 不得已發表

陸軍聲明에對한林陸相談

【龍遊滿河原十四日發】林陸相은 富士裾野와特別工兵演習을見學한後十三日夜滿河原에서 다음과가티말하엿다

今日陸軍省으로부터 在滿機構問題中憲兵司令官의 警務部長兼任問題에 關하야說明하엿는데 今日의狀態에 鑑하야반드시 이러케發表를行하는것이조타고생각한것은안이다 現地情勢에依하야不得已發表하게된것이다 文과武와의關係에對하여는 原則으로서는 理由를認定하나現在의情勢로보면 此는반드시妥當한것도안이다 現在滿洲現狀을보고온사람들의 眞實한意見은모다나와 同一한생각을갓고잇다 問題는簡單히이러한狀態가된데對하여는 여러가지情報도엇고 도말하고십흔것도잇스나 此際에는말하고십지안타 要컨대我等은正當한事를 遂行하고國家의政策을 그릇되지안케하려함따름이다 아마天下의 正當한 論者는 諒解하여줄줄로 생각한다 拓務省이反對한다는것이 事實이라고하면 其理由를 解得하기 困難하다 十四日에歸東하야 이問題에對하야 천천히岡田首相과말하여보려고생각한다

朝鮮穀物協會聯合大會(第二日)

朝鮮穀物協會聯合會는 十三日午後二時 再開하야 昨報한바와가티 日本內地의 外地米統制案에 對한 反對決議를 한뒤 旣定한議案討議에 들어가 旣定案 第一號로부터 第四號까지可決하고 갓산뒤十四日午前十一時十五分으로부터 再開 第五號로부터第三十號案中第九號만提案者가 撤回하고十二時四十分休會되엿다

米調特別委員會

【電通東京電話】米穀對策調查會特別委員會는 農林省에서 提出한 八參考案의檢討를終了하엿슴으로 十三日午後一時半부터 首相官邸에서懇談會를開催하고 今後對策調查會의進行方針을中心으로 隔意업시意見交換을行한結果 左의方法에依하야 審議를 進行하기로되엿다 次回는 來二十五日午後一時부터 再開할터이다

一、現行米穀統制法을 再檢討할것

一、自治的統制의助長方法

一、外地米統制에關하야 何等適當한方策을考究할것

米日小安

【紐育十三日發聯合】本日의米日 當限 二十八弗七十八仙 四仙安 先限 二十八弗十五仙 三仙安

日曜氣配

◇株式對=米國의外弗價 切下說에日產高를 中心으로漸次反撥하야 氣配手堅

大新 一八九、四〇

東新 一三八、五〇

鐘新 一三四、一〇

日產 一二二、九〇

◇期米=大兇作에 押目買에는依然買氣强하야 下避狀態는 朝鮮米의內地壓迫은朝鮮米側의 優勢讚進을 頂上으로하야 拂下成績如何에不拘하고 當分米價低迷는 免키難하며 長覽押目에는 買氣 만흘模樣이다

◇綿絲=强含

慰撫鎭壓至難으로 首相態度益强硬

閣議決定改革案의强行結果 政府더욱危機直面乎

【電通東京電話】在滿機構問題에關한現地의 反對論에對하야岡田首相도 慰撫鎭壓이至難하다는것을 察知하게되듯하고 現地의事態收拾은 此를關東長官에게一任하는同時에 어데까지 臨時議會에 原案提出方針을 變動함이업시 法制局에命하야 諸般準備를進捗하게되엿다 岡田首相이 이와가티 强硬한態度를 取하게되엿은 陸軍側의全面的支持에 依한것인데 閣內에 잇서서는 床次、內田兩相의 自重論이잇고 더욱町田商相外二、三閣僚는 首相의方針에反對치안는 便도잇는바 現地의情勢가 이以上惡化될境遇에閣議에서는 如何한紛糾를 惹起하게될는지도 豫測하기困難한바 現地의熾烈한反對運動과아울러 益益危機에直面하게 되엿다

【東京電話聯合】在滿機構改革에伴하는 警務部長問題는現地에잇서 菱刈長官의 解決工作에 一縷의希望을 囑하고靜觀하기로하고 表面平靜을裝하고잇스나 現地에잇서서 關東廳警察官의 反對運動은 遂日深刻微妙化하야 益益惡化의 一途를밟고잇는데 十三日夜岡田首相은 新聞記者團과의會見에잇서閣議에서 決定된根本方針은命令系統의單一强化에對하여는 變更을加하지안는다는 旨를聲明하엿다 現地에잇서警察官의反對는誤解에基한것임으로政府의眞意가判明되면 平靜에歸하게되리라는 見解로去月

의反對는 좀처럼緩和되지안하야 閣僚內에서도軟化되는傾向이擡頭되고잇스나 軍部에서는 조곰도讓步할氣色을보이지안는만큼 菱刈長官의處地도極히困難하려니와 岡田首相의裁斷도 또한容易치못하게되얏다。

"首相은速히猛省든지 不然이면挂冠하라"

文治行政의確立貫徹하려는 關東廳員의意見綜合

【旅順十三日發聯合】在滿機構改革에關하야 陸軍에서聲明書를發表한데對하야 關東廳의 職員은 文治行政이確立될때까지 獻身的으로 所論貫徹을期하겟다는悲壯한態度를 表示하고잇는데 關東廳員의 意見을綜合하면다음과갓다

陸軍當局은 機構改革에當하야命令系統의統一에 籍口하고 又는暫定的辯法이라 稱하고或은時局의重大性을 强調하야文治行政을 侵犯하야 所謂政治의 徹底를 期하고잇는데 不外한다 國法의 根本精神에 反하는 이러한越權行爲는 斷然承認할수업다 關東廳의 主張은 文武分權制의 確立으로歪曲되것이다 軍의越權의主張은全然原則論이며 純理論이다 그런데 中央政府는 軍의壓力下에 其根本精神을 曲解하는것은言語道斷이다 中央政府와軍部가 關東廳의主張을 理解하고右主張을容認하지안는限 全關東廳員은 一擧에文治行政에身을挺하야 抗爭하지안코면안될것이다 軍의越權으로方策을그릇치게하는內閣에對하여는 信任을 어들수어스니首相은速히猛省하든가 그러치안코면 깨끗이挂冠하라

그릇된國策敢行은 絕對로不可

陸軍聲明을關東廳反駁

【旅順十四日發聯合】在滿機構改革問題에 關한陸軍側의聲明에關하야 關東廳은一兩日中에 具體的反駁聲明을發表하기로되엿는데 其要旨는左와如하다

軍의聲明은 附屬地와및州內의特殊性을 全然無視한形式的統一論으로 實質을極하지안코 形式論으로世上을欺瞞하려하는것이다 附屬地內에 留民의 發展을阻害하고 日滿協和와 國際關係上軍國主義의 表現이될으로 百害는 잇드라도 一利도업다 憲兵司令官의警務部長兼任은警察의 原則에背馳될警官은警察部長의命令一下에行動하는 것임으로도 警務部長兼任하는憲兵司令官이命令하면 憲兵이데올로기가 部內로올마 憲兵警察化는 必定이다 그리고在滿憲兵의 事變後의 橫暴은嫌惡의的이되여잇슴으로部長兼任은 憲兵의越權橫暴을 益益增大하야 警官과의衝突은明瞭할것이다 그리고設令 形式的으로 統一한다고하드래도 憲兵部長의命令에는絕對로心服하지안흘것인바一切의形式을 廢止하고實質을取하야 文官部長이其任務를分擔하야相互提携聯絡하야 統一할것과政府는只하야 그릇된國策實行할必要는決斷코 업슴으로面目에拘泥되지안코 猛省熟慮할것이다

事件一段落에따라서 菱刈司令官辭任乎

軍部도不滿、現地선排斥形勢 事態收拾의自信喪失

【電通東京電話】菱刈關東軍司令官의辭職說은 過般來間接的으로 傳하여잇는바 今回의 在滿機構改革問題에對한 同大將의態度는軍部에서도不滿하여하는同時에全權大使및關東長官으로서도 其所屬官에對하야 甚히不信한바가잇다 그리고現地의形勢를 今日과가티惡化케한 責任에對하여 菱刈長官은當然此를 負하지안코면안될것이다 同長官도亦是今日의情勢에對하야 收拾할方途가업다하야 거이放任하여둔狀態임으로 同長官은 이問題의一段落을보게되는데로 更迭說이實現되리라고 觀測되게되엿다

【旅順十三日發聯合】菱刈長官은 機構問題에對하야最後의處斷을拓相에게 仰하기爲하야報告書를 提出하기로되엿는데 右는明白히長官의 責任轉嫁로 長官은拾收할自信을喪失한結果라고하야 現地의輿論은同長官排斥熱이 益益昂揚되고잇다

佛『두』內閣改組

라발植民相、外相으로 內、法、植民相新任

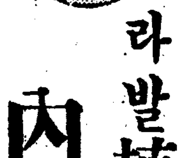

【電通巴里十三日發】두메륵首相은 十三日閣議에서內閣改造를決定하고 元首相及外相의經歷잇는 現植民相라발氏를外相으로昇任하고 同時에바이욘市價疑獄事件以來各方面에서攻擊의的이되고잇는 法相시에룽氏의引責辭職을 承認하고新閣員二名의補充을 左와如히任命發表하얏다

內相 풀、마르샹보

外相 피엘、라발

植民相 루이、로랑

그리고 法相後任은來週일즉이決定될豫定으로 그間은首相이法相事務를 兼攝키로되엿다

(寫眞은라발氏)

銀政策抗議에 中國에回答

米國施公使를通하야

【電通華盛頓十三日發】國務次長필립스氏는銀政策에關한中國의抗議에對한米國政府의回答을近近歸國하게될中國公使施肇基氏를거처 南京政府에通達하여다는旨를發表하엿다 右內容은後日華盛頓과南京에서同時에公表하기로되엿다

八面鋒

◇政府의在滿機關改革案에對한 現地의反對는 陸軍의聲明으로더욱反對氣勢를助長!

◇兼攝拓相인 岡田首相은 陸軍의支持로써 旣定方針을强行할모양이니, 이야말로以水治火가아니오 以風治火格

◇憲兵司令官의 警務部長兼任制에서 爆發된現地警官의猛然한反對氣勢는 中央政府의 全幅的危機로發展

◇齋藤內閣의危機가 內部的이엇는데比하야 岡田內閣의外部的危機라고나할까?

◇現地强壓도不利! 旣定方針强行도不利! 岡田首의立場은『딜렘마』論理實例에好適材料

世界週史

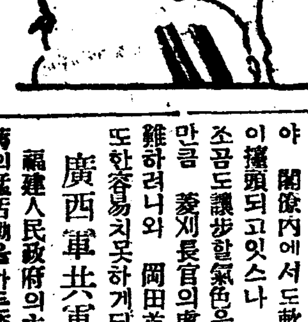

臨議召集의完定

이미臨時議會召集의準備로그동안各省에對하야 材料蒐集을命하야 이제그材料도大體의蒐集을보앗슴으로 十二日閣議에서 臨時議會의召集을 正式으로決定하얏스나 提出議案等慎重한考慮를要하는關係로 아즉그時期와會期는 完定치못하얏다

在滿機構의問題

軍部改革案에對한關東廳員

西班牙內亂後報

카타로니아의 獨立과 全國의 總罷業으로 騷擾中에잇는 西班牙에서는 그동안 政府軍의 進擊아래 카타로니아獨立軍을 潰滅시키고 그獨立政府의 首領컴판니스氏와아자니아氏等을 逮捕하야 카타로니아問題만은 위선一段落을告하엿으나 總罷業만 아즉도鎭靜되지안할뿐더러 續續蔓延되는同時 形勢는漸次惡化될으로 西班牙政府에서 그彈壓을 도모하고자 全國의豫後備兵을 總動員할모양이라고한다

廣西軍共軍合流

福建人民政府의主席으로 反蔣의猛活動을하든李濟琛은 廣西政界에큰勢力을 가지고잇는 白崇禧、李宗仁兩氏를說服하야 共軍聯絡 蔣氏反對의態度를取케하기에成功하얏다고하니 今後로는 一步를더나아가 다시 廣西 廣東의提携을 도모하리라고觀測되고잇다

軍縮會商의序論

海軍豫備會商의續開를 二旬後에압두고 日本의山本代表와 米國의스탄드레代表는 各各十日前後로 豫商을出發하야 倫敦으로向하얏는데 그出發을압서 山本代表는 全然比率안에 依한 日英米三國의五五三比率은撤廢지안하면안된다고 言明하얏고 스탄드레代表는 現行條約의繼續을 固執하여야한다고聲言하야 日米兩國의 意見은 벌서부터 그對立을보이는것이라고推察된다。

말세이유의慘變

九日유고슬라비아皇帝알렉산더一世는 外相바르투氏를伴하야 多數한佛國官民의歡迎裏 말세이유港에上陸되야市內로들어올지음 突然拳銃으로써 狙擊하는者가잇서 알렉산더皇帝와바르투外相이함께瀕死의重傷을 입어가지고알렉산더 皇帝는 곳崩御하시고 바르투 外相도 그뒤를이어逝去하얏다。 그當場犯人은 被逮되야 곳嚴肅한訊問을行하는同時 共犯者를續續檢擧中에잇거니와 지금까지의訊問結果로보면 大槪政治的不平을가진, 유고께시크로아트人의民族的敵愾心으로부터 出發한行動이라고보인다。

佛內閣의大改造

바르투外相은 意外의慘禍를 當하고 사로內相은 今番慘變에對한 責任上辭職을行하게되여 擧國一致의 두메륵內閣은 不得已한改造에 直面하얏는지라 이것을機會삼아 스타비스키事件으로 一般의非難을밧고 某某閣僚도 아조除外하고서一大改造를도모하리라고傳한다。

유고政局의混亂

알렉산더皇帝의遭難으로因하야 유고國에서는 곳皇太子피터殿下가 踐祚하시는同時 新國王의年幼로因하야 三人의執政까지내어國內人心收拾에努力하나 反伊의空氣가노파서 유고伊兩國의感情이惡化되고 反佛의氣運조차업지안하야 在來友誼의持續도아즉 豫斷치못할形便이다。

人事·集會

▲今井田總監 渡東中이든바十四日午前八時二十五分京城驛着列車로歸京

今日本紙四面

最新改良利善式籾摺機
廉價大賣出

조선경제는농업에잇고 농업전은농구개량이제일인데 도는이중요부분에하나로서 현금유행하는 치차식도급귀는 보기간 조고식갓튼이모노라는 철노만든부속품부로구조가복잡하야조곰잘못하면파상키쉽고고장나면적은부분하나이라도 상한공장이 아니면수리하지못하여버리고 마는 두통꺼리를 이경험해보신 제위는 잘임이오며그뿐아니라 수천실것에서거대한우라과 중간상인거이삽차에 폭리를가하야 고인등 한가격으로시대 인사들의 손오니물경과시로 록히쓰시게되 경제계에잇서서 그영향이 심함을뜻잇는이로서 반드시 고려아니치못하겟음니다 알에서 본공장은二十여개성상을두고 농구개량을연구하며 실지실험을 거듭한결과 해오며 진선진미한 개량품을 발명하야 식량증산에 선구가되엿슴니다

朝鮮黃海道載寧驛前通 利善式籾打機製作所 (刑錄進呈) 電話一〇九番 振替京城一四三六番

빠리가인 모루히네 慢性中毒科
大田順天医院 (入院室完備) 電話六〇六番

大阪着名問屋案內

大阪商品仕入과小賣商店經營에는 一讀萬金의價値가잇는조선文 相互通信 每月五日十五日廿五日發行
◎篤志家엔一個月三圓하는購讀料를 一般人士는一個月三十錢으로割引
大阪市西區京町堀通一丁目四十五番地商工ビル 振替大阪七八九五九番
本社創立大正十三年 大阪相互通信社

冬物洋服品揃
羅紗製品 卸問屋
限商店生地見本相場表進呈
大阪市谷町一 石尾仁本店

冬 向子供服品揃
店章申込者에限하야刑錄送呈
大阪市東區北久太郎町心斎橋筋 子供服製造卸 合名會社 梨木商店

勞働 セーラー 乘馬ズボン 洋服各種 製造卸
其他코ー루天服一般
(商店에限하야裂見本相場表送呈)
大阪市東區平野町一丁目二〇番地 若原重商店

百圓資本 으로文房具店을開業합니다
四錢切手添付하야申込하는이에게 案內書及刑錄進呈
內外文房具問屋 大阪市東區南久寶寺町一丁目 イチヤ商店
電話船場三四七七七番 振替大阪三一五七七三番

銘製造卸 大工道具 卸値段表進呈
武村尙二商店 大阪市東區神崎町四一
電話東三一五九番 振替大阪七六四七〇

冬帽子カタログ進呈
滿鮮向帽子品揃
大阪市北區空心町一丁目 河村善商店
(販店章捺印送呈함)
創業明治二十八年 羅紗問屋

洋服界의合理化 品質本位責任保證付
◆見本送呈 代理店募集

十八圓五十錢부터 三十圓까지 別誂注文 冬服 廣告三揃
十五圓부터 二十七圓까지 別誂注文 冬オーバーコート
既製品 セビロ オーバー 九圓、十三圓、十八圓、二十八圓
大阪市谷町一丁目十四番地 正司憲商店 洋服正信販賣部

金線ミルク

各藥店에서販賣합니다

十月十五日낫부터
料金 階上 大人六十錢 小人四十錢 階下 大人四十錢 小人三十錢
(日曜日祭日은三回興行)
今週부터每夕七時始映!
世界最高오페렛다 文藝音樂映畫
斷然公開 佛蘭西반도超弩級傑作
(日本版)
名畫 똥키호-테 十卷
世界最大의오페라歌手 후에오돌 샤리아핀氏主演 今年度音樂映畫劃時期! 最高의藝術 世界最大巨匠 G·W·파브스트 監督
(日本版) 獨逸우라社超特作 音樂映畫 에릭·샤렐 監督
豪華王國 全十卷
女王님이 會議는 춤을 춘다
레뷰 狂의 세월
仁寺洞 朝鮮劇場 電光三六八

新義州王子製紙會社 三百餘職工遂罷業
會社側은中國人職工採用 警察은首謀人物檢束

【新義州支局特電】 십삼일오후여섯시 왕자제지(王子製紙)직공삼백명은 마츰내 동맹파업을 단행하엿다 회사에서는 중국인삼십명을 지급히 모집하여 작업을 계속하고잇으나 파업단은 이것을 극력방해하고잇다 경찰에서는 작일부터 파업주모자를 내사하고잇는중인데 십사일정오경에 한인복(韓仁福)외이명을 소환취조중이다

二十餘史家合同 朝鮮史集成編纂
一萬頁되는通史、分類史를 明春부터每月發刊

우리조선 사학가의 대동합력하에 유지장윤국(張允局)씨가 현금 일만원출재와 리윤재(李允宰)씨의편집으로 종래민간에서 보지못하든 방대한 조선력사강의록을 발행하기로수일전에 작정되엇다한다 그강의록에 글을 쓰게될 사람은 통사(通史)원사시대(原史時代)는 손진태(孫晋泰)상고사(上古史)는 김상기(金庠基) 중고사(中古史)는리병도(李丙燾)근세사(近世史)문일평(文一平), 최근세사(最近世史)는리선근(李瑄根)등제씨이며 그박게 분류사(分類史)에들아가서 이십여명의 사학권위자가 글을담당하여 쓰게될터이라한다 그강의록의 제일호는 명년일월에 내게되리라하며 약일년반동안에전부발간하게될터인데 전부를 발간하게되면 근만페지나되는 조선력사의 대집성이라할만한 굉장한것이될것이라 한다

軍官校事件으로 郭山서또檢擧
全瀅烈을定州署로

【郭山支局特電】 십삼일오후 평북정주군옥천면(定州郡玉泉面)최모(崔某)의집에서 남경군관학교생 전형렬(全瀅烈)이라는사람이 정주경찰서원에게 붓잡혓다

脫走詐欺犯 市內潛入?
鍾路警察緊張

지난십일일 종로경찰서원의 손에 이끌려 평남대동경찰서(大同署)로 호송되여가든도중에경의선사리원(沙里院)과신막(新幕)사이에서 기차에서뛰여나려 도주해버린 사기혐의자 김진수

[illegible] 엇다(사진은강습의광경)

朝鮮語學研究會講習盛況

시내인사동에잇는 조선어학연구회(朝鮮語學研究會)주최의조선어음리급 문법의 강습은박승빈(朴勝彬)선생의강의로십사일까지에 마추엇는데 회원은전부 [illegible]

醴泉事件의 尹雨植永逝

【大邱】 [illegible] 당시 (醴泉共產黨事件)에수뇌부(首腦部)의한사람인 [illegible] 징역자 윤우식(尹雨植)(三○)은 그동안 복막염(腹膜炎)과폐막염(肋膜炎)이 병발하야 보석으로치료하든중 작십이일 그의고향에서 마침내사망하엿다고한다

本町에火災 三戶를全燒
被害額도相當할듯

겨울철이 가까워오는 이즈음에화재가 이곳저곳에서 나는데시내본정삼정목 사십번지 서양료리강습소(西洋料理講習所)함남함흥(咸南咸興)생의 김창식(金昌植)의부엌에서 십사일새벽다섯시오십분에 불이나서 린가산구우육점(山口牛肉店)과개교원(開敎院)을 반소식히고 소방조의 출동을기달여 여섯시사십오분에 겨우진화되엿다 이세집중에 서양료리강습소는 시외 청미정미소(淸美精米所)주인의집을빌어 전기김창식이가 빵과서양료리를하야 팔고잇섯는데 보험금액은 의천원이고 산구우육점은 이천원의 보험에들엇다는데 원인은 자세하는몰으나 바두이세집이 련결하야 잇는판자로 김창식방에서 빵굽는벽돌가마엇든것이 밧그로 나가서 그집을태우고 바두개교원와 돌창으로 연소되여 붓처넘잇는방까지 붓텃고 다사우육점으로 연소되엿다 때맛침부술 [illegible]

監獄에서三年벌어 一夜遊興에消費
식도원에서기생불러놀고 다음날또詐欺犯罪

[illegible]

십여일만에 출옥한 [illegible]에서는 시내삼판통(三坂通)주정모(朱正模)의집에 주인업고 부녀들만잇는틈을타서 그집부녀들을 속여가지고 교묘하게금품을 사취한혐의로 [illegible] 평북룡천군신도면동호동(龍川郡新島面東湖洞)에본적을둔김창우(金昌宇)(二六)란인지취조하엿드니 그는 사기횡령죄로 서대문형무소에서 삼년동안 복역하다가 사난오일에 출옥하여서는그동안에옥중에서번돈일금십륙원으로 위선그다음날 대낫에 식도원(食道園)에서조선권번기생송금옥(宋錦玉)(假名)김앵도(金櫻桃)(假名)두명을불러가지고 한바탕놀고서 삼백동안의울적을푼후 또다시사기를 시작하엿다가 곳붓잡힌것이라한다

어머니차저가오

주소를 잘놓르는 최금식(崔金植)의 어머니 김(金)씨(?)로인은 십삼일오후한시부터 그만길을 일허버리고 방황하는것을 동대문서 구되엿다

貨物自動車 通行人을轢殺

【价川】 지난십일일 아츰 개천읍내백제규(白在奎)소유화물자동차 평북백구십이호를 운전수 오의환(吳義煥)(三○)이가 운전하야가지고 평북으로 가든도중에 동일오후 두시경개천군북면원리(北面院里)가로에동행하든 개천군북면봉명리 임백삼십구번지(附?)김봉호(金鳳浩)(六九)라는로인을치여즉사케하엿다한다

天氣豫報 晴一時曇

北支那에잇든低氣壓은 北東으로移動하야 今朝는黃海中部에잇서 東으로進行中이다 高氣壓은 日本中部에서九州를거처 朝鮮으로도 擴大되여잇고蒙古方面도 氣壓이高하다 北朝鮮에는 降雨가잇고南朝鮮은 天氣는조코輕微하다 明日은 天氣가조하지고 아츰은 차진다

昨日最高	二三、三
今朝最低	九、九
今日正午	一三、五

行樂의日曜日을 집발분陰沈한秋雨
찬바람까지음산하게불어와 明日은날이차진다
가을은깁허간다

어제까지도하늘이 맑고 기후가 온화하야 참으로가을다운일기엿슴으로 오늘의일요일은도화자 떼글속에 사는사람들의하로향락으로 교외로 산책하거에마츰날이 되리라고 기대하고잇든차에 밤사이에 날세가별안간에 악화하야때 안인 구즌비가나리고 츨는바람까지 불어 아주침울하게 되어버렷다 측후소의 말을드르면 이날비는 경기도이북 지방에 만오고 남조선지방에 오지안엇다한다 북만주방면에잇든 저긔압(低氣壓)은 흑룡강(黑龍江)쪽을 거처서 북쪽몽쪽으로 몰려오고 또몽고(蒙古)방면에도 저긔압이 잇서서여시동 북 동쪽으로 차즘 차즘 몰려오고잇는데 래일은 비가 개이게되는동시에 몽고방면의 차듸찬긔운이 조선땅으로덥처드러 날세가 상당히 쌀쌀해지게 되리라한다 그리하야 가을은 점척기퍼가고 단풍입이 붉어지고오동나무입사귀가 떠러지게 될것도 멀지안케림박하엿다

쌀쌀한秋雨 십사일 덕수궁뒷담을 끼고촬영

店主의銀行貯金 九千圓橫領逃走
木浦鮮一社傭人金相大犯行
警察은各地로搜查

【木浦】 전남목포욱정(旭町)문재철(文在喆)씨의경영하는선일사(鮮一社)점원전남장성(長城)출생김상대(金相大)(三○)는 지난십이일에 주인의 예금통장을가지고 식산은행 목포지점에가서예금 구천원을 차저가지고 어데로인지 도주해버렷다 그는 주인의 신임을 바터은행에 돈차저다니는 심부름을 항상하여오든터인데 십이일에도 주인문재철씨의 인상(印章)과 예금통장을 마타가지고 그날오전열시쯤에 식산은행지점에 가서현금 사백삼십육원칠전을 차저내어다가 주인에게 가저다주고또그다음에 다시삼천원을 차저내어서 주인에게가저다가 주엇는데 예금통장과 인상은그냥그가가지고잇다가 그날오후 세시쯤에다시 식산은행지점에 가서구천원을 소절수(小切手)로 차저내어가지고 그길로바로 조선은행목포지점으로가서 현금으로 박귀가지고 어데로도주해다 주인은전날저녁때부터 김상대가보이지 안흠으로 십삼일오전에야 조사해본결과 바로소천기사실을 알게되어 깜짝놀래어 곳목포경찰서로 곳신고하엿다 그런데 김상대가가지고 도망한돈은식은원짜리로 구배매엿다 한다 전조선각지 경찰서로 통기하야 범인을찻는중이다

高原檄文犯三名
咸興法院公判迴付

【咸興】 지난 오월팔일 고원읍내각처에 메이데이 격문이백여매와 공산주의선전 포스타를 산포첩부한사건은 당시고원서에서 그 범인을 엄탐중 지난칠월 이십일 고봉희(高鳳熙)외삼명은 체포하여 엄중취조하든바 드듸여 전과범인인것이 판명되여 취조를계속하다가 지난십월륙일 긋맛치고 함흥지방법원검사국에 송치하엿든바 그중일명은 불긔소되고남은 삼인은신삽일 공판계회부되엿다 그외주소성명은 다음과갓다

高原郡郡內面上示灘里一、四 高鳳熙(三一) 朴昌海(二一) 李元虎(三二)

法院支廳移轉에 載寧邑民大興奮
十三日夜라듸오를듯고나서 即刻으로反對會合

【載寧支局電話】 해주(海州)지방법원 재령지청(載寧支廳)을 사리원(沙里院)으로 이전하기로총독부에서 계오정하엿다는 십삼일밤의『라듸오』방송을들은 재령읍 민들은 즉시반대운동을 이르키고 저오후일곱시『라듸오』를듯자마자부터읍내식산조합(殖產組合)에수백군중이회집하야즉기들 심하고이전을 반대하는 결의를 지은후우선법원주위를향하고데행렬을지어시의를결행코저하엿든바출동한경관대의 제지로목적을달치못하고해산을낭하엿다 이에흥분된군중은 일요일(십사일)나제 또다시구체적대책을토의코저하엿스나때마츰나려붓는 비로인하야아직까지회집을보지못한모양인데 만일을 렴려하야 출동한경관대가 나려붓는 비를무릅쓰고골목골목히 지키고잇서 보기에도 무시무시한 계엄상태를보이고잇는바 유민들은 대단히 흥분된상태에잇서 지청이전 반대운동은 상당히 심각하여질 모양으로 금후사건의진전이 크게주목된다

貨物車가脫線

십삼일오후여섯시에 룡산역(龍山驛)에도착할 화물렬차제이천이백호는 동막역(東幕驛)으로부터 마포(麻浦)지선내에 잇는『포인트』가 밀착하지 안키때문에 기관차만 그만탈선해버렷는데 인축의사상은업시 곳수선복회물차련락을 위하야 진행중에

봄의꼿도 조커니와 가을의단풍을 어찌버리리잇까, 하늘놉고 바람맑은 놀 택하야, 단풍을차저 마음껏소풍한다는것은 실로유쾌한 일일것입니다, 더구나살로에서 또공장에서 매일사무에 곤몰한날을 보내시는 상공업자제씨로서 산수조흔승지를차저 심신을깨끗하게 씻처 세정신을박구어 넘흘수잇는날은가장보람잇는일이 될 것입니다. 일즉부터경성의 상공업자 제씨와 각별이 돈독한관계를 가지어온 본사에서는 여러분의하로를 일종보람잇게 하고저 오는이십일일공일을택하야제일회로전경성상공업자단풍노리를개최키로 하엿습니다 장소는 단풍과 수석이 절묘하기로 소금강의 별칭이잇는 동두천(東豆川)소요산(逍遙山)이니 아츰떠나저녁 돌아오는 하로청유의 길로서는 머지도안코 가깝지도 안흔곳이라 가장적당할것입니다 그러고 될수잇는대로 적은비용으로 가장유쾌한 노리를 하기위하야 회비는단일원오십전에 차비와점심비용이 포함되여잇는것은 물론고우에 기렴품도드리게하고 각가지노리로서 여러분의만족을엇도록 모든것을채리려하오니 이기회에다수참가하시기를 바랍니다

第一回 全京城商工業者 逍遙山丹楓노리

一、日時 十月二十一日(第三日曜日)
一、出發 集合、淸凉里驛前午前八時三十分發車淸凉里驛午前九時二十二分到着東豆川假驛午前十時卅分
一、歸路 發車東豆川假驛午後三時二十分到着淸凉里驛午後四時五十六分
一、散會 淸凉里驛 午後五時
一、場所 逍遙山
二、定員 二百名限
一、會費 每人一圓五十錢(汽車賃、午飯、茶、酒正宗包含)
一、餘興數種、記念品、賞品進呈
一、申請場所及方法(本社庶務部、廣告部로電話로申請하시면社員이차저가會員證을傳하고 〇番)▲鍾路和信案內係 ▲黃金町二丁目天一藥房支店▲西大門和信連鎖店▲鍾路三丁目二五博愛堂藥局으로直接會費와會員證을밧구시요 申込하시고
一、申請期限 二十日土曜日正午까지

主催 朝鮮日報社

庭球各道對抗 京城優勝

朝鮮神宮競技式庭球十三道一府對抗戰은 十三、四兩日間龍山鐵道코-트와 京城運動場코-트에서擧行한바 準決勝以後의戰績은다음과가트며 最後의覇權은 京城府팀이獲得하엿다

◇準決勝
【京畿】勝【忠北】敗
崔永生 魯炳翼 4……1 張在伯 朴東善
金振玉 朴奇元 4……1 全壽鉉 金奎元
黃河秀 朴川 2……4 崔金 鍾澤 龍甲
【第二라운드】
崔永生 魯炳翼 4……0 崔金 鍾澤 龍甲
【京城】勝 黃海【敗】
洪承武 朴龍善 4……1 吉武 服部
宮崎 孫觀星 4……2 安藤 [illegible]
熊野 權福仁 4……3 笹田 鈴木

◇決勝戰
京城(勝) 京畿(敗)
宮崎 孫觀星 4……1 金田亨 李應麟
熊野 權福仁 4……2 崔永生 魯炳翼
洪承武 朴龍善 4……2 黃河秀 中川

朝鮮對滿洲 陸上競技
降雨中에開幕

第四回 朝鮮對滿洲陸上競技對抗戰은 十四日午後一時二十分부터 京城運動場에서 열린바 降雨로因하야 八百米競走부터開戰가운데 入百米競走로부터의 競되엿다 이날夕刊까지의 戰績은다음과갓다
【百米】 1廣田(滿)一一秒三 2藤田(朝)…… 3李… 九 乙燮(朝) 4德田(滿)
◇得點 朝鮮三 滿洲七
【八百米】 1濱田(滿)二分三秒五(同大會新記錄) 2金起賢(滿) 3孫基禎(朝) 4白圭福(朝)
◇得點 朝鮮三 滿洲七
【高跳】 1米津(滿)一米五秒七 2山本(朝)一六秒一 3山田(滿)一六秒七 4中村(滿)
◇得點 朝鮮三 滿洲七

中等校籠球 第一回戰績

神宮中等籠球 第一回戰은十四日 午前九時 三十分부터京城運動場코-트에서 擧行한바 養正對海州高普戰은 海州의棄權으로 養 戰…勝하엿고, 平壤高普 [illegible]商戰은 平壤高普勝하야 [illegible]對京農林對 [illegible] 뒤니여 大邱 惜敗하여 大邱農林普戰 [illegible]

平高 26 (10 16 / 7 10) 17 道商				
【平高】	弘鍾 金仁寶 金崔	F	黃芝熙 吳秀	【道商】
	華秀	C	大永 余潤	
	任賢 李善	G	李昌 金鍾	
	9 1 6	FG FT P	13 1 2	
京師 27 (14 13 / 13 6) 19 大邱				
【京師】	根榮 永 麟模	T	弓洙 鎭 鎭煥	【大邱農】
	朝判 星 李金	C	鐵元 承 述文	
	宋佐	G	金吳 權 金崔	
	7 3 6	FG FT P	6 6 5	

中等校排球戰 第一高普惜敗

排球準決勝은第一高普對京師는 午前十時부터開始한바 京師2(21 21 / 16 15)0第一高普 第一高普惜敗하엿다

京中 4 釜商 1

釜山一商對京中第一回戰은 十日午前九時二十二分부터 京中先攻으로開始 結局四對一로京中勝

京中	0	0	0	0	4	0	0	0	0	4
釜商	0	0	0	0	0	1	0	0	0	1

今年度世界 庭球選手順位
英國『페리』가首位

스포-츠界에잇서서 國際的權威를갓고잇는 英國國際庭球俱樂部總裁위리스• 마이야스氏는今年度世界庭球界의『베스트•텐』을 다음과가티選出發表하다

1 페리-(英) 2 그로포-드(濠) 3 그랍(獨) 4 오-스틴(英) 5 아리손(米) 6 웃드(죤니어)(米) 7 멘즈엘(채코) 8 씨-르즈(米) 9 스테파니(伊) 10 부-슈(佛)

米國陸上選手歸國

메트카-프外六名比島에 日本遠征中이든 米國陸上競技選手一行中에서『매기-』監督以下『마-티-』『굿드』『페버-』『월킨스』『파-손스』『크락』等六選手는 지난十一日橫濱出帆의 秩父丸으로 歸國하엿스며『간넝감』主將과및메트카-프以下五名은十三日 橫濱出帆의『바-밍』號로比島마닐라遠征의途에올랏다

明日의運動

▲陸上競技=各道對抗(午前十時)
▲野球=各道對抗-全州對釜山(前九時)、遞信對大田(正午)、中等校-京中對京師(三時)
▲籠球=男子中等準決勝……養正對平壤高普 京師對一高普
▲軟式庭球=男子中等及一般選手權(九時부터)
(九時부터)
【以上運動場에서】

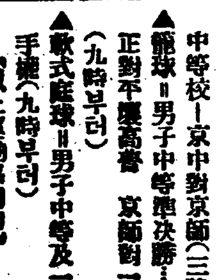
柏村博士創製 泄瀉 腹痛 胃腸病第一良藥 헤루푸 食傷•吐瀉•消化不良•[illegible]

陰萎勃〇不良 中井醫學博士創製•專門博士有効證明 局〇塗布藥 最新發明 セープレピン
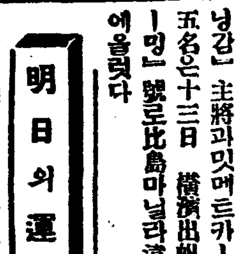
●本劑는、芳香性크림局〇에少量씩塗布함으로爽快한充血을惹起하야性慾을亢進分泌을促하고勃起를强大하게하야快感을多大케한다。
生殖機能을確實하고急速하게强精케한 最新發明이다。
京城南大門通二丁目 京城株式會社 大新井藥房 代理店 釜山辨天町一丁目 釜山辨天町二丁目 藤田藥房 大黑南海堂
適應症 性慾減退•陰萎•勃起不良 不感症•發育短小 分泌減少症
價格(男女共用)一回分 五〇瓦入 二五〇瓦入 百瓦入 一瓦程度塗布 四圓五十錢 二圓五十錢 七圓八十錢
携帶用十本入三圓 送料四十二錢
東京市青山二丁目電停前 合資會社 天醫堂 振替東京一九二四番
●說明書實驗報告無代進呈
京城本町四丁目 平壤大和町 新京三笠町 大連浪速通 木村藥房 森田藥房 宮崎藥房 日本賣藥會社

土金 石金 高價買入 京城府明治町 株式會社 京城德力 平壤府旭町二三 平壤出張所 (德)

원료물감 大阪株式會社柴田商店滿鮮總代理店 原料產地直輸入 全鮮染料商側 兼買販價主義 原料卸商 德世洋行 京城府鍾路三丁目 電話光二八番 振替京城八〇四番

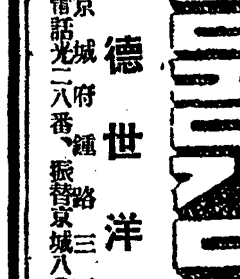
世界的소프라노 鄭勳謨女史 独唱盤 高級盤 아베마리아 歌曲 安樂한家庭 歌曲 오케-레코-드 ○市內 [illegible]

武田發賣品
오오호르민 オオホルミン 卵巢實質호르몬
女子40-50歲時代에오는諸症狀
頭痛, 眩暈, 耳鳴, 多汗, 不眠, 四肢冷感, 腰部冷感, 心悸亢進, 不安感, 胸內苦悶, 頭部의逆上感, 精神憂鬱, 記憶力減退。
以上의諸症狀은、同年期에生理的으로오는卵巢호르몬分泌의不足減退가主因이되는것이므로、卵巢호르몬인 オオホルミン 을使用할時는、適正한治療效果를發揮할수잇다。
其他オオホルミン은、月經不順、月經過少、子宮發育不全에奏効함
【包裝】 注射液 5×1cc、30×1cc、3×2cc、6×2cc、30×2cc 粉末 25g、100g 錠劑 50錠、100錠、300錠
發賣元 株式會社 武田長兵衛商店 大阪市東區道修町
關東代理店 株式會社 小西新兵衛商店 東京市日本橋區本町
製造元 株式會社 帝國社臟器藥研究所 川崎市大宮町
34-347(O)

神聖堂 신성당

아침해발갓치흥왕하는 신성당

해가뜨면 별이 업서진다

七大名藥 칠대명약

보양보음은 젊어지는약 가이자가제일이요

효력최극상 최특등 동서양에 제일유명한 약의 정분만 만히 느엇답니다

사람이 제일 몸이건강하여야하고 십흔 일을하는대 근래는는한 사람이적고 약한분이만허진다。신경쇠약이나 양기부족이나 원기가부족하야 마음대로일을 못하게된다。그리고인생의 제일향락을마음대로못한다。이것은문명이발달될에따라 생존경쟁이심하여짐으로 뇌를만히쓰게되고 애를쓰고 번민이만하지고함으로 자연히원기가쇠약하며 빨리늙게된다。따라 양기도업고최후에는신경쇠약이나 폐병이니하고오래못살고세상을버리게된다。사람은 보통백살까지는수명이잇스나 백살까지목이를을할것 고원기가왕성하여야 사회에서하고십흔일을할것이며 인생의향락도영구히잇슬것이다。그런고로 년연구한결과먹는약으로보음보양하며 로인도원기와 양기가왕성하야 청년과가치될수잇는즉불원로초라할수잇는것을발견하엿다。지금보통잇는생식기약이니 호루몬약이니 하는것은 일시적으로생식기만흥분식혀 양기와 정력만업새고 그후에는심히약하여지고마는대 이자(KAIZER)는원동력인원기를양성하게하야 보양보음을하야 생식기를자연히흥분식히는 적용이잇스므로 원기와양기는점점왕성하여질뿐이요 쇠약하여지지는안는다。림질과매독을알어던지과색과로하고 조선천후천적으로몸이약하야 양기부족하고원기업고신경쇠약증잇는분은속히가이자를쓰시오 양기부족、원기부족、음위、속히되는분、불감증、쾌감업는분、신경쇠약、비협증。

【약가】 중증엔십원、경중엔오원、송료는 대금인환은 사십오전、선금은십오전 (약은환약이오)

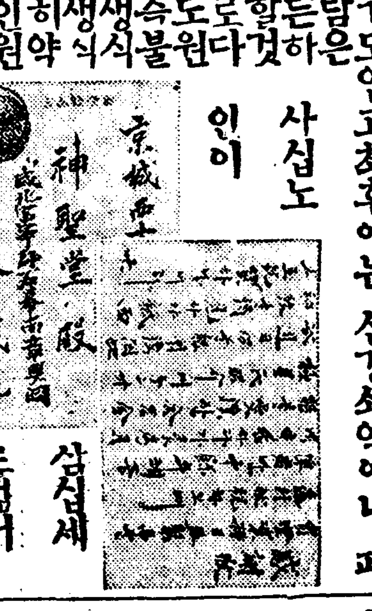

사십노인이 삼십세로젊어

겡오ー 체증과속병엔

효력최극상 최특등、최근에 전세계에 유명한 약 후에 獨에제도 만히드럿고、세계적대신발명한약제도전보담만히더느엇답니다

무병이장자요 신외무물이라니 병이잇고는 전세게재산이다ー자기것이라하야도 소용이업고 산해팔진미가 눈압헤태산가티 싸여잇서도 먹지십지안으니 위장병자의 일평생의목망은 무엇보다도 빨니위장병이 나어서 구미잇서 음식먹고 잘소화하야 건강한정신과 건강한육체로 활발스럽게 남과가티 활동하고 십흔것밧게는 더바라는것이 업스리라 입재까지 춧치못한 일시적효력업는 종듯거나 전연히안듯거나、그럿치안으면 인이백이는 중독하는약을 연복하여 백방으로 별별치료를 대개하여 이특별한효력을 못보앗스리라 그런데참신기한 최급속 최고귀한위장신약 겡오ー를 발견하엿다 그효력의 위대한증거는답지하는 이감사장이 증명하오니 잘보시고 안심하시고 백방으로치료하여도 잘안되여곤난하는분은 최후의 겡오ー를 익각이라도 빨리쓰시와 인생의최대행복인 건강미를맛보시오 이약은 남녀노소업시유아간기에신효하니 가정상비약으로 두시는것이우리위생상제일필요합니다

◇이런증세에분은 쓰시오◇

◇소화불량 만성위자가다루、적、괴、위괴양、구미업는데、신경쇠약、위확장、위산과다증、위하수증구식조선말로주체、담체、회적、냉체、식체등무슨 체증이든지 간시간에듯습니다 약은 가루약인데 하루에세번 식후반시간 후에온수나냉수에먹습니다。 약갑 완고용(頑固用)한갑 삼원 중증용(重症用)한갑 이원 경증용(輕症用)한갑 일원 지방송료선금이면 십오전대금인환이면 사십오전 약가특우표삼십전자리로 보내도좃습니다。(약은경성신성당으로 주문하시오)

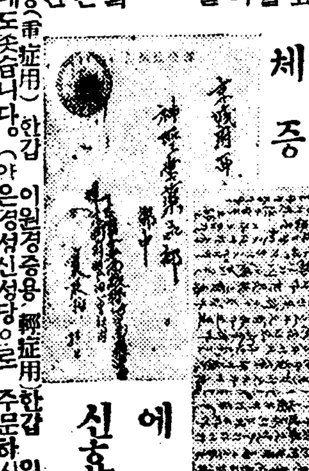

십여년 체증에 신효

기침·담·천식엔 엣치뻐ー가제일이요

남녀노소업시 대개기침을하는것인데 여러해된 천ㅅ해소 천촉으로 별별약을쓰고 별별치료를하여도 안낫든해소가 신발명한엣치뻐일주일분으로 대효를보앗다 그러나 몃년동안 기침담이야 곳효력을 볼수잇다 다음과갓흔 분은 곳쓰시오 감기 기침은 물론 해소와담나오는대 폐병부족증으로 기침과담이 장비치며 쿨룩쿨룩하는데 기침이되게나와 홀근홀근하며 젤젤하며 숨이끄너질것 가튼대 되게 안나와도 조금식바든 기침하는대 기침은 안해도 장ー담이나오는대ー

【약가】완고용삼원 중증용이원 경증에일원 지방송료는 선금이면 십오전대금인환이면사십오전 약은환약이오 (약은경성신성당으로주문하시오)

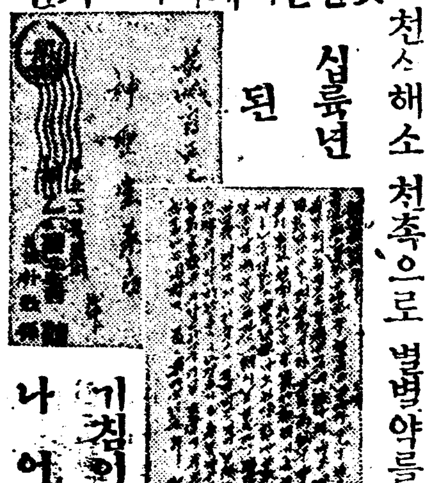

십륙년 된 기침이 나어

구로벨 림질과대하증에 구로벨이제일이요

효력최극상 최특등、전세계에서 제일유명한 독일약(해루미도ー루)도만히들엇고 세계적대신발명한약제도 전보담만히 더느엇답니다

◇남녀만성림질、부안적백대하증、남녀 냉병、오줌소태、월경고르지못한데며、하혈(下血)등으로 별치료를하여보고 별별약을써도 무효하야 돈만허비하고 근치안되여 고통하는분은 이것 저것주저할것업시 안심하고 제일만저대신발명하신(KUROBER)(구로벨)을 쓰오 구로벨은 둘도업는참신기한 약이라 들림업시 대효를본다 이러한 자신(自信)을 어든과결과환자의 안심과 신용을 엇기 위하야장담하오니 안심하고쓰오 구로벨의 특장

一、여러해된고질 특히재발한 만성림질과 대하증은물론 림독성으로된 방광염 고환염(산증) 섭호선염 자궁내막염、란소염、라팔관염뇨도협착등에대효가잇고 오래된 고질 만성 제중이라도 일주일이상 먹을필요가업고

二、이약은 다른약가치 자리하게 오래안먹고 만금성간에 갓치

三、림질약 치고 위장이 안상하는약이업는데、구로벨만은 조금도 안상하고 다른 부작용이 조금도 업슴으로 위장이 약한분이만히 먹어도 트림하나 안난다는 말은대효본 여러분의찬송하는점이오 그런데 이약이 속효가 나고 다른약으로 잘안되는것은 다른약은 오래먹게되여 그동안조섭이 곤난한 소치다

【약갑】완고약성용九원、만성가타제중에五원、대하증 냉병기타 부인용에五원、부인오좀소태에 삼원、지방송료 선금무료、대금인환은 삼십전 (오원이나 삼원이나 다 일주일분)

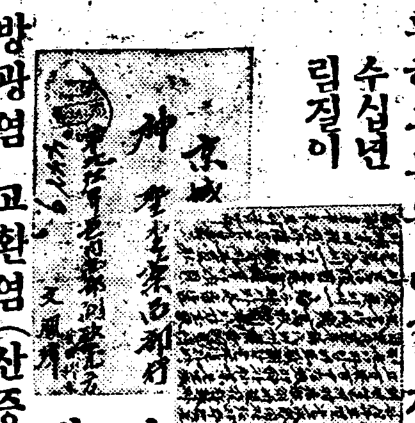

수십년 림질이 이와갓치

매독에는 푸로다ー가제일이오

효력최극상 최특등、륙벡륙호이상의 효가가난답니다

매독은 선천후천두가지로 선조유전또는 전염으로발생하야대개는사루바루상즉륙백륙호주사 몃대하여야 겨우알시적으로눌나지지만완처가잘안되고 여러번제발함으로 이세상에서매독이업서지지안함을보드라도 륙백륙호가지고 과언이아니는불완전하다고하야도 과언이아니라 그래서 이불완전한점을업새기위하야 다년고심연구한결과 주사가아니고먹는 약으로 일주일에대효를볼수잇는매독약(푸로다ー PROTER)를 발명하엿다 여러가지로 치료하여도 아나되여 고통하는분은 곳시험하여 보시요안심하시고 염려마시고쓰시요 이런분은 쓰시요◯남녀의국부가 허럿스며 가려운데 눈이 히미하고 팔다리가쑤시고목이생기고 머리가빠지며 여기저기 종기가터지는데 또 창병 감창코허는데 등에 신효합니다。

【약가】완고용 칠원、중증엔오원、경증엔삼원、송료、선금이면 십오전 대금인환이면 사십전 (약은환약이아요)

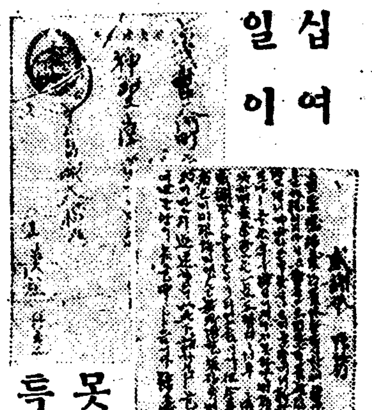

십여일이 못되여 특효

부족증·폐병엔 륵막염 나오뻐ー가제일이요

폐병은·불치의 난병으로 일년에사망자가 수십만명이되는데 종래의 치료가 불철저한것갓다 그입때까지는 직접환부의 균을죽일나고 드럿스니 그래서는 절대로 안낫는다 살균도할필요도 잇지만은한편으로 몸도 보하고 원기를도아주어야한다。그뿐더러 잠식(蠶食)하는 부분을 막는법이 새로 발명되엿다。즉살균보혈강장 포위제지(包圍制止)의 삼작용을일시에하여야된다 이작용을식히는데 종래에는 여러가지 치료법이 잇섯다。

제일에 약먹어서 고치는법 음식을 잘 먹는법 일광욕료법 산소료법 가루숨흡입료법등 여러가지가 잇는대 약한가지로 이여러가지 작용을 하는법을 다년 고심연구한결과 발명하엿다。즉 삼기의 중병으로 고통하는 환자도약을먹기 시작하야 열흘동안에 대효를본 참 신기한 약이다。이러한 자신이 잇슴으로 안심하서 고별별약을 쓰고 백방으로 치료를하여도 안나어 고통하는분은 일시라도속히 나오뻐ー를쓰시오 이런분은 쓰시오

▲구미업고 잘체하고 기참하고 담을뱃고열이나고 몸이파리하여지고 혈담과 피를토하고 숨이차고 원기가업고 가슴이아푸고 역구리가절니고 갈비때도 아푸고 수족이 찬분 즉부족증 폐병 륵막염 복막염 뇌점병

【약가】삼기용이십원 이기용십원 초기용 오원 송료는 대금인환이면 사십오전 선금이면 섭오전 약은 가루약이오 열흘만 먹습니다 (약은 경성신성당으로 주문하시오)

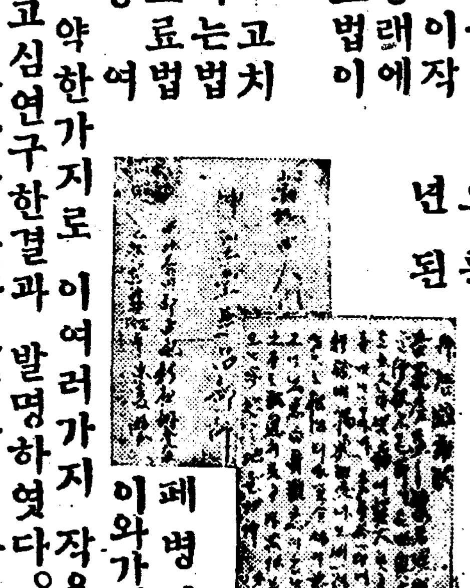

오륙년된 폐병이 이와가티

치질에 엥구루가제일이요

누구나 몰론하고 대개치질이잇는대여러해된치질로 수술을멧번이나하고조선약한약상약 별별치료를하여도 종시 낫지안튼 치질이엥구루(ANKUR)이주일분으로대효를 보앗스니 열 이년된것이야 곳효력을 볼수잇다 다음가튼분은 안심하시고 곳 쓰시오 피나는대 황문이 빠지는대 암치질 숫치질치루 치결핵 무슨 치질이든지 치료됩니다

【약가】중증이 이원 경증엔 일원 송료선금이면 십오전 대금인환이면 사십오전이오 분문에 느키도하고 바르기도 하는약

【약은 경성 신성당으로 주문하시요】

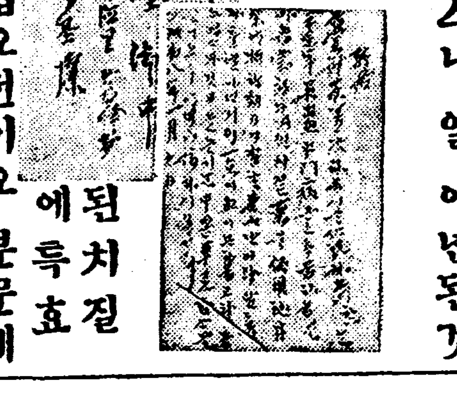

이십여년된치질에특효

만일 무슨 약이든지 이삼일 쓰시와 특이성의 체질(特異性體質) 노병에안맛거나 광고와 틀니는점이잇거나 마음에안맛거나 현저한특효가 업거든 약을곳보내시오 청구하시는대로 하여드리겟슴니다

살균성약목록

- 감기약 가제나ー루
- 두통약 도나ー루
- 학질약 마라리ー
- 촌충약 도루사
- 회충약 오리가
- 음、피종피부병약 히우도
- 치통약 하나루
- 神聖麝香蘇合元
- 소체위장약 神聖靈神丸
- 안약 神聖目藥
- 상처약 神聖沃度丁幾

發賣元 神崎神聖堂藥品直輸入株式會社

京城西大門電車停留場側(五) (제일큰서양약방)

(그전신성당약품부)

電話光化門三三四番・振替京城西九五〇番

救助所를나서면 갈곳은乞食박게!
二重災害에울고잇는…… 龜浦火災民의慘景

【釜山】 구포대화재로인하야집 도절도업시된 리재민 이백여명 는 방금 로동야학교와녀자야학 교에 수용하야 응급구제를계속 하고잇다함은 긔보한바와 갓거 니와 압흐로구조를 계속할비용 이업스므로 금명간에 각기들 을보낼모양이라는데 친척이 잇 는자혹은집이라도다시지을만한 비용을가진자는 극히 소부분으 로다대수가 극빈자로 다시소생 할힘이 업는자들임으로 수용소 를나선다면 걸식으로 산지사방 할것밧게업슴으로 면당국과 일 반유지들은 당면의방책을 강구 하고저 의견을종합하야 경남도 당국에 진정하야 볼작정이라고 한다

崇中、崇專兩校 創立記念運動

【平壤】 평양부내 신양리(新陽里)숭실학교 와숭실전문학교 에서는 십륙일오전 구시부터동 교정에서 창립삼십칠주년 긔념 대운동회를 개최키로되엿다 한다

洪原郡下에大火 農家八戶燒失
露積도대워生途漠然

【홍원】 함남홍원군주익면효 동리(州翼面孝洞里)안영호(安 永昊)의집 김지규(金智奎)의집 사이에는 지난십이일오후 한시 경불이일어나 때마츰 바람이 심하고 물이 부족하야 소방 대활동도 하등의 효과가업시 는데 발화의원인은 아직미상하 나 실화인듯하다하며 더욱히시 긔가 추수긔라 거더드린곡식까 지도 모다팔호의 가족사십여명 의 생계조차 막연하게되엿다고 한다

兒童協會主催 幼園聯合運動 空前盛況을일워

【鎭南浦】 진남포 아동협회 주최인 유치원련합유희는 예 정과가티 지난십이일 오전열시 부터 룡정리공설운동장에서 열 리엿다―삼숭、득신、비석、억 량기、보성(三崇、得信、碑石、億兩機、保…)다섯 유치원 원아삼 백여명이 각보모들과 부형들에 게인솔되여 엄장한입장식이 잇 슨후 천진란만한어린이들이 차 례로 나와 새가티 노래도하 고 나비가티 춤도추어 하로를즐 겁게보내엿는데 관중이 무려수 천여명이여 공전의대성황 을이루엇다고한다

營口移住災民出發
一千五十六名의 十八日臨時列車로

【釜山】 경남도에 수해 리재 민중에서 만주영구(滿州營口) 로 집단이주할 이백호일천오십 륙명이 요지음출발한다함은 긔 보한바와갓거니와 오난 십팔일 아츰 객차십이량 수하물차십사 량으로 편성된임시렬차로써 경 남도청원의 인솔하여 출발케되 엿다는데 확정된인명과 지방별 은다음과갓다고한다

進永二百四十名▲郡北百六名▲中里二十九名▲龜浦三百九十六名▲勿禁二十七名▲密陽百四十一名

…데이주수송을 개시하야 명춘상 반에까지 수송을완료할모양으로 방금 준비에분망중 이라고한다

泥醉한아우― 其兄을打殺
原因은財産不分配

【郭山】 지난십이일정오경에 정주군 곽산면석동(定州郡郭山 面石洞)에사는 김종명(金宗明) (二九)은 한동리에사는 자긔동복 형리성림(李成林)(三三)을돌맹이 로때려즉사케하얏다는데자세한 내용은 자긔어머니가 세상을떠 날때에 적은아들인 김종명에게 얼마큼재산을주라는유언을하엿 슴에도 불구하고 아직까지주지 아니함으로 자긔형 리성림에게 항상감정을가지고잇다가그날술 을먹고 그와가튼 살인행동을한 것이라고한다

金烏山觀楓會

【釜山】 오는십팔일본사선산 지국 에서는동업 마봉일보선산 지국과공동주최로경북금강의일홈이 나잇는금오산(金烏山)에서관풍대 회를열려어먹는데다수참가하기 를바란다하며 회비는 오십전일 으로 실행전까지 당지국으로신 청해주기를바란다 고한다

最大洋襪專門의 東光織造社
十三日에創立

【平壤】 평양부내외와 전국 각지의인사 칠십이명의 출자금 륙십만원으로 조선최대의 양말 직조긔관의 동광직조사(東光織 造社)가발긔되어 십삼일정오부 터평양부내로정우춘관(又春館) 에서창립총회를 개최하엿다 이날출석주주는 오십사명 으 로 정관통과(定款通過) 역원 선거등 순서를 원만히맛치엿는 데 공장긔지륙백칠십여평을 서 평양역전에 매수하고 위선공장 백여평의건물건축에착수할터 이라한다 이날 선거된역원은 다음과갓다

組合長=姜用錫 副組合長=盧義奎 常務理事=朴炳鎬、孫時說、金觀道 理事=孫民、李珍權、朴楨德 監査=文秉浩、李炳華

龜浦의火災原因은 盜電에因한漏電?
아직도原因不明

【釜山】 긔보한귀포(龜浦)대 화재의 발화원인에대하야 부산 경찰서 암전사법주임과복영(福 永)부장이귀포에출장하야 관계 자를 엄중히취조중이라는데 십 이일밤까도록 관계자인 김종두 (金宗斗)정미공장에서 고용하 고잇는 리덕룡(李德龍)(三三)김 치호(金致鎬)(三六)를 인치코 취 조한결과 불이낫다는 김종두정 미공장은 일년전김치호에게 일 만이천원에사서 단독경영을 계 속하든바 일반이추측한 루전이 라하면 야간사용을 엄금하는사 실이잇서 고용인리덕룡이 무단 이 전력을사용하엿다면 전력선 을리용하야 도전한것이고 만일 도전의사실이 잇다고하면 정미 공장은 구천오백원이란 화재보 험도잇다는데 아직까지 확실한 원인을적발치못하엿다한다

깨솔린爆發로 三男妹重傷

【海州】 지난시월칠일오전열 시경 황해도금천군 외류면마우 리(金川郡外柳面馬友里)곽셕삼 …한지 륙상이(陸相伊)의 차남기 은(基殷)(五)은 자긔집안 마당 에서 작란할뜻해 〃개솔린〃 야다 불을대여 그속에잇든약오 합가량 되든〃개솔린〃에 폭발 되어 기은과 엽헤서놀든 비동생 정교(丁嬌)(八)와 남동 생긔봉(基奉)(三) 세아히가전부 화상으로 중상되엿다는데 그중 긔봉(基奉)은 몃시간후에 절명 되엿다한다

探偵小說 艶魔 (108)
徐東山 作 金奎澤 畫

염마(艶魔)(10)

오늘저녁에는 어떠한일이잇 더래도 이곳을 빠저나가야한 다고 영호는 잠이 오것만참 어가며 시간을 기다렷다。 밤이 훨신 깁흔뒤에 안당 에서 광옥이 남매가 소곤거 리는소리가 들니더니 사랑에 서 웅성웅성하다가 다시 조 용해젓다 광옥이가 건너오는 소리를 듯고 영호는 조는것처럼 눈 을감고 고개를 떠러드렷다 「저런! 우리 도령이 안저 서졸아요……아이 누어서자 잔코!」 광옥이는 드러와서 요를펴 준다 영호는 엽부러 잠에취 한소리로 「지금 몃시요?」 하고 무러보앗다。 「새로 한시반……」자묵겨서차 기가 멋하갯지만 그대로 참 고 자우……그러고 오늘저 녀에는 미안하지만바문밧게 파수병을 재워두어야겟서」 「왜?」 「집이랭비엇스니까……」 「파수병이말고 데포라도결어 노쿠려……그러치만 그파수 병더러 담배나 좀 자주맥 여주라고 일느구려……」 「잠은 아니자고 담배만 피 울테요?」 「낫잠을 잔데다가 박금도좀 자잇더니 인제는 정신이새 맑어오는게 오늘밤 잠은다 잔모양이요」 「그건 그러시요만……저여보 건」 하고광옥은 밧게대고불은다。 언제와서 잇섯는지 밤서소 위파수병이라는것이 압문밧괴 마루에서 「네」하고 대답을한 다。 그목소리가 나제 영호의 시종을들어주든친구인듯하다。 「엿다가 이양반이 담배때여 달나거든 때여드리게……그 러고도일느지만 놋치는날이 면자네는 죽네……달어나라 고하거든 덥허노코쏘아」 이러케매섭게 다저일느고는 햇득우스며 영호를 도라본다 「아에 다러날생각말고 잇서 요 패!니 그러다가 다치 지말고 응……자 내가위선 한대 부처주지」 그는 담배를 부처주다가어 제밤처럼 키스를 강탈하기를 잇지아니하엿다。 광옥이는 도라가고 집안은 완전히 조용하여젓다。 가량에 한삼십분쯤 되엇슬 때에 영호는 일을 시작하엿 다。 묵긴다리라 움으릴수가 업 슴으로 위선 무릅을 풀엇다 그리고 나서 고개를 밧삭 숙여가지고 묵긴채 허리에동 여매인 두팔목을 끄러올녓다 그래도 입이 잘 닷지아니 한다。 다시 팔목을 요리저리 훌어 허리묵긴것을 위료올니 엇다 그래가지고 해보니 이 번에는 겨우 입이닷는다。 그러나 튼튼한 동人바를이 人발로 물어끈는다는것은 용 이치 아니한일이다 더구나 또똑 소리가 나서 는 파수병이 뛰어들을것이요 야긋야긋 물어때자니 밤새도 록해도 끗치 아니날것이다 한시간 가량이나 애를애를 써가지고 겨우 한줄을 물어 끈헛다。 이놈을 인제는 풀느는것이 한참 일이다。 뎌으로비비고무 내어놓으고 그러하야 드듸어 량손의 자유를엇고 이어 묵 긴 다리도 풀엇다。 그는 묵것든 줄을 요밋헤 숨기고 이불을 그러덥고누엇 다。 「여보」 영호는 보드라운소리로 파 수병을 불넛다。 「왜그래?」 「이리좀 드러오시우」 「왜그래글세?」 대답하는 쪼가 겁이 나는 모양이다。 「드러와서 담배좀 부처주」 「담배는 경치게도 먹는다! 염소색긴가! 좀 참구려」 「아니 당신네 수령이 식 히대로만 해주면 그만아니 요? 뭇잔하면 내일 다 꼬 아밧칠테요」 「흥! 꼬아밧친다면 누가무 서워하나?」 이러케 큰소리는 하엿서도 그는 밧문을열고 드러섯다。 드러서는 그는 잔뜩 얼은 놈처럼 피스톨의 견양을 영 호의 머리에 대이고 조곰도 틈을 보이지아니한다。 영호는 고개로 담배잇는곳 을가르쳣다。 그는 외인손으로 담배곽을 집어 한개 뽑아서 영호의 입 에물녀준다。 그리고는 다시 석냥곽을집 어 한편발로 드듸고 외인손 으로 불을 그어다 대여준다 영호는 빽 빽 두번쯤 빨 다가 갑작히 「애제!」하고 재채기를하엿다。 그통에 놀내 긴 파수병의 팔은 놀칠하며 …애견우엇든 견양도 휘둘 …호는 뛰여이러섯

平壤最古設立의 崇德普通學校
創立四十週年記念式

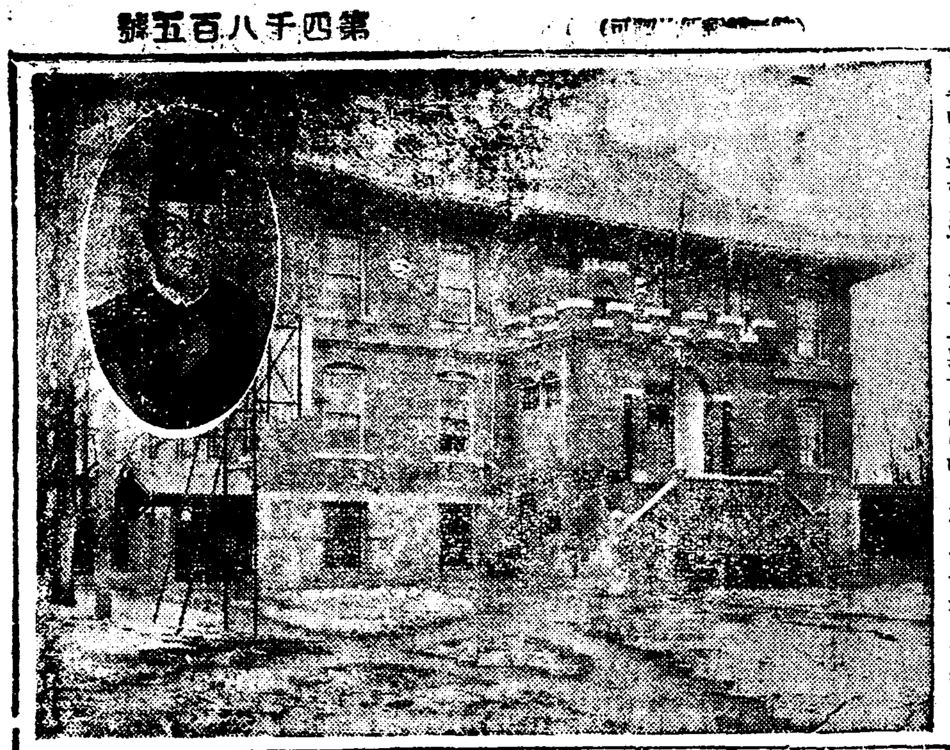

【平壤】 평양부내공육긔관중 에서 가장오래인력사를가진 재 단법인숭덕보통학교(崇德普校) 서는 금십오일이 동교창립사 십주년긔념일 이므로 이날오전 구시삼십분부터 동교교정 에서 성대한 긔념식과 긔념대운동회 를개최키로되엿다 숭덕보통학교는 지금으로부 터 사십일년전인 일천팔백구 십사년에 장로회선교사 마포 삼열박사(馬布三悅博士)가 창 립한 초등교육긔관으로 작년 십이월십오일 재단법인이 완성 된후 교세는대진하여 목하에도 오백여명의 생도를수용하고 륙 학년제의 수업을 계속하고잇는 터이나 교실의 협착을고하게되 여 교장변인화(邊仁化)씨를선 두로 리사회전원이 교사신축 이전운동에 맹렬한활동을하기 로되엿스므로미구에깃븐소식이 전해질것으로 긔대되는터이다 창립사십주년을 마지하는 동 숭덕보통학교에서는 이깃븐날 에동교 소사(小使) 고형찬(高 亨燦)군의 근속 십륙년표창식 도 거행키로 되엿다하며 또 한 숭덕보통학교의 재단이 완 성하게되든 원동력은 설립자인마 포삼열박사와 고 현창규(故玄 昌奎)량씨의 거대한긔부에잇슨 터이어서 이긔념식을계긔로 량 씨의 은덕도추앙하기로 되엿다

◇寫眞―創立四十週年맛는 崇德普校舍全景과 設立者 馬布博士

兩日間强盜二件
慶北道管下에서 ―物情자못騷然―

【大邱】 거나건가을밤에물정 소연한 강도소동

× ×

◇……례천군 룡궁면 읍부동 (醴泉郡龍宮面邑部洞)례천농업 창고 룡궁지고(龍宮支庫) 주임 리회우 (李華雨)(三三)의집에 십 이일밤십시경에 사인조강도가 침입하야 가족가방한개를 빼아 서가지고도망하야버리엿다하며

◇……고령군 고령면신동(高靈郡 高靈面新洞) 정복만(鄭福萬)(三五)의집에는 십일일밤중에 괴한두명이달려드러 「우리는중 청도사람으로서 려비가 곤난하 야 드러왓스니 돈을내라」하고 위협하야 현금 일백삼십여원을 강탈도주하얏는데범인이다라난 그의일아침에그동리백모라는사 람이경남협천군(陜川郡)을통한 도로변에서 의류와 현금오십일 원구십전을 발견하얏다 하며범 인의 종적은 량처가모다아직묘 연하다한다

十月十四日(日曜)

◇午後六時 三重奏와피아노獨奏 一、三重奏…메누엣드…므레월作曲 二、피아노獨奏…處女의祈禱…바다르제으스카作曲 三、三重奏…로—렐라이 살추어作曲 四、三重奏…프레월作品四十八番 第一樂章알레그로 第二樂章안단테 第三樂章론도 第一바이올린 朴敏鍾 第二바이올린 鄭熙錫 피아노 尹琦善

◇同六時二五分 修養講話 靈魂의價値 車載明

◇同七時三〇分 講話 社會敎化에對하야 (七) 京畿道…託 靑元煥

◇同八時 唱劇調 一、短歌竹杖芒鞋 二、唱歌調沈淸歌 金南洙 鼓手 池龍九

◇同八時三〇分 피아노獨奏 一、프렐루―드와푸―그 二、소나타作品一一八…베토―벤作曲 알레그로 안단테 스케르쏘 三、코올레이 金D플렛트長調―리스트作曲 四、E長調三月光―드뷔시作曲 웃드孃

◇同九時 京城立唱 一、압山打鈴 二、뒤山打鈴 三、자진山打鈴 四、籌調방아타령 五、개고리打鈴 權錫春 朴春載 金興烈

十月十五日(月曜)

◇午後〇時五分 野球試合實況 朝鮮神宮奉讚體育大會――京城運動場으로부터中繼――

◇同六時 童謠齊唱 一、오뚝이 二、방패연 三、맴―맴― 四、박꼿아가씨 五、하하호호 六、풍당풍당 七、손톱 八、개고리學校 九、제비남매 十、밤굽기 妙洞學院兒童 指揮及伴奏 尹鐘植

◇同七時三〇分 産業講座 朝鮮製紙業에對하야(一) 李在鎬

◇同八時 俗謠 一、장기타령 二、별상굿 三、西道榮漢歌 四、海州念佛 閔亨植 許英淑

◇同八時三〇分 바이올린獨奏 一、알레그로(協奏曲G長調中에서)모―차르트作曲 二、메누엣트…칩바리스트作曲 三、자장가…타운센作曲 四、콜니드라이…부르흐作曲 洪盧裕 伴奏 金元福

◇同九時 歌曲 一、界面平擧興越 二、界面頭擧興越 三、弄 四、遷界樂 四、編 安鶴仙 金花春 洋琴 金相淳 大笒 金永根 牧戱 金一宇

十月十六日(火曜)

◇午後〇時五分 野球試合實況 朝鮮神宮奉讚體育大會――京城運動場으로부터中繼――

◇同六時 童話劇 九月山록기 …尹喜永作… (配役)老人… 元正鮮 順兎…柳基玉 毋兎 崔興淑 록기一…李慶順 同二 劉錦鍊 록기三…崔辰男 同四…朴順子 아이一…朴議植 同二…金喜重 同三…金學星 ●朝鮮兒童藝術研究協會童劇實踐部兒童 ●音樂伴奏同 金錫訓 效果同 金泰哲 指揮同 元裕珏

◇同六時二五分 滿洲語講座(四) 張志暎

◇同七時三〇分 産業講座 朝鮮製紙業에對하야 (二) 李在鎬

◇同八時 時調 一、時調와男唱지름 …

◇同八時…

◇同九時…

釜山

全釜山基靑勉勵會聯合會 對抗競技大會

▲時日 十月十七日午前九時
▲場所 釜山中學校運動場

◇主催 釜山基靑勉勵會聯合會
◇後援 朝鮮日報社釜山支局

工夫中 ノーシン
머리가명하며옥신옥신하야學習이안되는때

蓄音器發明의大恩人 에지손謝恩祭記念
新發賣! ウエスタンポータブル 蓄音器 一台式 進呈 特典!

자미나는 아러내기 答案大募集

우리蓄音器界의大恩人、發明王에지손翁謝恩祭記念과新發賣ウエスタンポータブル及레코—드의實物大宣傳하기爲하야左의方法에依하야新型優良ポータブル一臺式進呈의大特典을두엇소。이好機를勿失하고申込하시오。

課題
(1) 右上의寫眞은「鳥の娘」를비롯하야許多한流行歌로有名한레코—드吹込의名歌手요。누군닛가? 【答】勝□郎
(2) 左上의寫眞은蓄音器를비롯하야無線電話、活動寫眞等千餘의發明을完成한世界文化의大恩人、누군가…… 【答】□ヂ□□
(3) 이廣告中에揷畵된글자가잇소、멧字입닛가 【答】□字

●答案은白紙에쓰고新聞名記入後切手二十錢同封, 官製片紙는三錢切手貼付郵送(切手는送品의荷造、送料、實費、及宣傳費의一部充當)
●答案資格은朝鮮日報二개月以上의購讀者일것、
●正解者에는各레코—드會社名歌手의歌謠集과레코—드割引特典付ウエスタン蓄音器贈呈引換券을郵送

答案送地 東京・京橋・木挽町二ノ二 東洋工業商會考ヘ物係

答案書法 (1)勝□郎 (2)□ヂ□□ (3)□字 住所 氏名 朝鮮日報愛讀者 (○○線○○驛)
贈呈蓄音器는送賃本社負擔으로鐵道便으로보냄으로近驛名을꼭記入

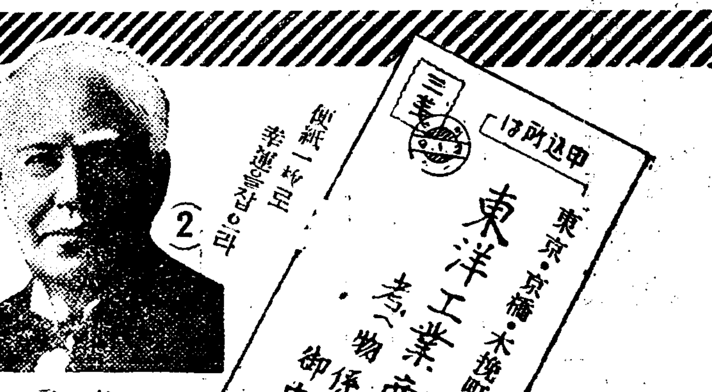

長秋夜 一家는이로團欒
ウエスタンの 굉장하게 氣는맑고마음을明朗…
贈呈蓄音器 縮寫圖
外裝・優美豪華의레자—ㅊロッコ張
音色・明快하고도柔軟 各器의分離評佳
◆高サ 八寸六分 ◆奧行 一尺三寸五分 ◆巾 一尺 ◆重量 一貫八百匁

最新式裝置를完備한 ウエスタンポータブル ¥28.00

蓄音器를愛好하면 大損 必讀하시라
問=蓄音器와레코—드는一般으로더廉價로提供할수잇슬가요。
答=從來各社에서販賣하는價格은實로高價입니다 그理由의하나는各社가猛烈히宣傳戰을取하고잇는그廣告料가莫大한費用이요。此費用은蓄音器한臺나、레코—드一枚에까지경처서顧客이이廣告料를支拂하는셈입니다。
問=貴社가今回發表하는蓄音器無代進呈의理由는?
答=今番計劃은前述과如히各社의猛烈한廣告戰渦中에서同流치안코廣告費一部로서諸位께實物一臺式을進呈하야그眞價를아시고…우리ウエスタン의좋음한것을아시게될가요。
問=無代로조흔蓄音器를엇게되면우리는어떠케宣傳하는法입니다。
答=蓄音器를無代로贈呈한다고『이런宣傳을하야주시요』하고決코請하지안습니다。當社는全國에實物을宣傳할것을目的의…
問=贈呈引換券이到着되면商店에蓄音器를밧기爲해야…
答=조소。大歡迎이요、東京在住하는분이나、近傍人은直接器械受取키로오십시요、그러고當社의製品一般을잘보시오。但遠方분은 보내드리겟소。
問=아러마추기의正解者多數時는蓄音器는못밧습닛가。
答=先着順으로會市히함으로可及的빨이이廣告난날부터十日以內에規定嚴守한答案을내십시요、抽籤업시贈呈特典을드리겟습니다。

新舞臺
本社直屬劇團新舞臺地方巡廻 新義州訪問公演連日滿員謝禮!
安東縣一回訪問公演 安東朝鮮劇場에서
十五日밤브터蔡天一回訪問公演

新築中 團成社 電光九五九番
十月十四日낫브터特別大興行 巨彈!巨彈!!二大巨彈!!! 料金階上二十錢階下十五錢均一
◇메트로골드원메야社超特作 亞細亞의大動亂의陳映篇 社會水山冒險大活劇 에스키모― 全十二卷 監督……W·S·빈다이크氏 主演……에스키모人
◇유니버살社超特作全發聲映畵 豪華大活劇! 古今未曾有의連續冒險 國境隊 全二十四卷 第一二三篇六卷上映 監督……레이라이아라氏 主演……룸타이라氏 작크리—블스孃
次週 十七日낫브터 連續第二回 國境隊 全四、五、六篇六卷上映 人情劇 봄노리 全十卷

麻浦 桃花洞 桃花劇場 電話龍山一三三三
十月十一日부터特別大公開 料金階上二十錢 階下十錢均一
獨逸토비스會社特作全發聲映畵 伯爵令孃 全九卷 監督 리히알드오스왈드氏 主演 妖艶도로데아웨크
유社獨特全發聲連續大冒險篇 猛獸王國 全二十四卷上映中 快漢 룸메이라!氏主演 第七篇……生死의岐路 第八篇…… 第九篇……怒號하는密林

大都映畵社大作 榮冠は躍る 全七卷 助演 鳥人 澁谷秀人氏 琴路美津子孃
貫鐵洞 優美館 電光三九五
松竹키네마社超特作品現代名品 다시만나는날까지(また逢ふ日迄) 全十卷 主演 岡田嘉子 川崎弘子、竹內良一
十月十三日낫브터三日間 毎日二回 낫一時 밤七時半始映 大衆料金 階上十五錢 階下十錢均一
佛國도비스映畵 巴里의지붕밋 全十二卷 알베르프레쟝氏主演
第一劇場 黃金町五丁目 光化門二七五五